

---

Numerologie - Auswertung

---

Sandra muellerschmid  
Seingasse 11  
8000 Zürich

Geburtsdatum : 02.04.1968

**Auswertung der Namenskarotte**

Schicksalszahl: 1

Anzahl eigener Spitzen: 4

Anzahl gespiegelter Spitzen: 2

Erklärung zur Schicksalszahl

Mit der Schicksalszahl 1 haben Sie die Lebensaufgabe, ein Führer, Pionier oder Leiter eines Unternehmens zu sein.

Himmelskörper: Sonne

Sie sind ein Pionier, ein geborener Führer von Menschen. Sie haben eine sehr positive Natur und eine starke Individualität. Ihr Platz ist der Pilotensitz, denn Sie haben das Ruder des Lebensschiffes stets selbst in der Hand (während andere gern mitreisen). Sie dienen ungern und unterwerfen sich nie - was gelegentlich auch Nachteile haben kann. Sie sind ein schöpferischer, origineller Mensch. Sie besitzen eine gewisse Grundaggression, die Ihnen Kraft gibt, Ihre Ideen in die Wirklichkeit umzusetzen.

Ehrgeiz und Erfolgsstreben sind Schlüsselworte in Ihrem Leben. Dadurch werden Sie motiviert, auf gewisse Ziele hinzuarbeiten, die Sie sich gesteckt haben. Sie erwarten nichts umsonst. Sie sind bereit, hart zu arbeiten und sich immer weiter zu entwickeln.

Ihre Fähigkeit, Menschen zu führen, wird sich immer durchsetzen, ob Sie nun Kopf eines Unternehmens oder einer Familie sind; immer arbeitet (oder lebt) man gern unter Ihrer Führung.

Die Werkzeuge Ihres Strebens sind Entschiedenheit, Entschlossenheit und Willensstärke, weil Sie Ihren Willen und Ihren Glauben hervorragend koppeln können.

Wenn jedoch nicht alles nach Wunsch verläuft, neigen Sie dazu, dominierend zu werden und voreilig zu handeln. Es ist weiser, dem anderen entgegenzukommen, statt ihn zwingen zu wollen!

Außerdem neigen Sie dazu, recht kritisch zu sein und von Ihren Mitmenschen sehr (oder sogar zu) viel zu verlangen. Trotzdem aber fällt es Ihnen besonders schwer, Kritik von anderen zu akzeptieren. Denn im tiefsten Innern sind Sie äußerst sensibel, wenn Sie das nach außen auch gut verbergen können.

Folgen Sie den großzügigen Impulsen Ihres Herzens, und Sie werden Freunde haben!

**Auswertung der Zahlenanhäufungen**

Die Zahl 2 kommt 7 mal vor.

- werden Sie eventuell immer wieder mit Partnerschaftsproblemen konfrontiert
- werden Sie mit verschiedenen Konflikten konfrontiert
- sollten Sie sich vor Skandal oder Betrug hüten
- verlangt das Leben eventuell immer wieder Opfer von Ihnen

Die Zahl 4 kommt 3 mal vor.

- können sich Verzögerungen im Berufsleben ergeben
- hat man viel oder auch harte Arbeit zu bewältigen
- durfte man nie Kind sein...

---

**Numerologie - Auswertung**

---

**Sandra muellerschmid**  
**Seingasse 11**  
**8000 Zürich**

**Geburtsdatum : 02.04.1968**

Die Zahl 6 kommt 3 mal vor.

- Verlangsamung der Dinge
- Vorsicht, die Versuchung ist groß
- Kummer in der Liebe
- Unentschlossen bezüglich einer Partnerschaft, Heirat etc.
- Scheidung, Trennung

Die Zahl 8 kommt 3 mal vor.

- in dieser Phase dreht sich alles um das Geld
- können auf eine Erbschaft hindeuten
- weisen auf Hindernisse, Enttäuschung oder Machtkämpfe hin
- zeigen Verzögerungen an
- stehen eventuell auch für eine längere Krankheit

Numerologie - Auswertung

Sandra muellerschmid  
Seingasse 11  
8000 Zürich

Geburtsdatum : 02.04.1968

<b>S</b>	<b>A</b>	<b>N</b>	<b>D</b>	<b>R</b>	<b>A</b>	<b>M</b>	<b>U</b>	<b>E</b>	<b>L</b>	<b>L</b>	<b>E</b>	<b>R</b>	<b>S</b>	<b>C</b>	<b>H</b>	<b>M</b>	<b>I</b>	<b>D</b>
9	18	27	36	45	54	63	72											
1	1	5	4	9	1	4	3	5	3	3	5	9	1	3	8	4	9	4
	2	6	9	4	1	5	7	8	8	6	8	5	1	4	2	3	4	4
		8	6	4	5	6	3	6	7	5	5	4	6	5	6	5	7	8
			5	1	9	2	9	9	4	3	1	9	1	2	2	2	3	6
				6	1	2	2	9	4	7	4	1	1	3	4	4	5	9
					7	3	4	2	4	2	2	5	2	4	7	8	9	5
						1	7	6	6	6	4	7	7	6	2	6	8	5
							8	4	3	3	1	2	5	4	8	8	5	4
								3	7	6	4	3	7	9	3	7	4	9
									1	4	1	7	1	7	3	1	2	4
										5	5	8	8	8	1	4	3	6
											1	4	7	7	9	5	7	9
												5	2	5	7	5	3	7
													7	7	3	3	8	1
														5	1	6	2	9
															6	7	8	2
																4	6	1
																	1	7
																		8

---

Numerologie - Auswertung

---

Sandra muellerschmid  
Seingasse 11  
8000 Zürich

Geburtsdatum : 02.04.1968

**Auswertung der Namenskarotte**

Schicksalszahl: 6

Anzahl eigener Spitzen: 1

Anzahl gespiegelter Spitzen: 0

Erklärung zur Schicksalszahl

Die 6 als Schicksalszahl zu haben ist nicht immer einfach. Oft färben Ihre eigenen Schwächen und Fehler auf andere Menschen ab, daher fällt es ihnen schwer eine Beziehung langfristig aufrecht zu erhalten obwohl Sie nach Liebe suchen.

Himmelskörper: Venus

Sie haben vornehme Ideale und eine hohe Zielsetzung im Leben. Sie sehen eine Ihrer Hauptaufgaben darin, andere eine positive Philosophie (z.B. Liebe zum Mitmenschen) zu lehren. Ihr Ziel ist es immer, anderen zu helfen und Gerechtigkeit für sie durchzusetzen und/oder zu erkämpfen.

Schönheit und Harmonie sind für Sie so wesentlich wie die Luft, die Sie einatmen. Daher sind Sie immer darauf bedacht, sich mit Schönem (Ästhetischem) zu umgeben, besonders in Ihrer Wohnung und Freizeit. Zuerst etablieren Sie eine glückliche Zufriedenheit zu Hause, dann in Ihrer unmittelbaren Umgebung, und erst wenn dies geglückt ist, wenden Sie sich Ihrer Umwelt zu. Alles Rohe, Geschmacklose und Vulgäre empfinden Sie fast als körperlichen Schmerz!

Sie haben eine tiefe Liebe für die Kunst und die Musik. Entweder drücken Sie diese aus, indem Sie auf einem der beiden Gebiete schöpferisch-aktiv tätig werden, oder aber, indem Sie zu einem leidenschaftlichen Bewunderer und/oder Genießer werden. Materielle Güter sind für Sie sehr wichtig, solange man mit ihnen die eigene Sicherheit festigen kann. Deshalb versuchen Sie, solche Güter auch zu erhalten und sie gegen Negatives zu verteidigen. Wenn Sie aber materielle Sicherheit besitzen, denken Sie nicht weiter darüber nach.

Die Selbstlosigkeit, durch die Sie sich auszeichnen, macht Sie zu einem hervorragenden Berater der Jugend oder zu einer Vertrauensperson der Alten. Wenn Sie Kritik üben müssen, ziehen Sie es vor, andere positiv zu motivieren (statt ihnen mögliche Fehler nachzuweisen); also mit Lob, statt mit Tadel zu arbeiten. Ein gewisses Maß an Verantwortung drängt sich Ihnen immer auf. Sie haben einige Pflichten, die Sie manchmal als Last empfinden; aber Sie lernen es, diese zu akzeptieren.

**Auswertung der Zahlenanhäufungen**

Die Zahl 2 kommt 4 mal vor.

- werden Sie eventuell immer wieder mit Partnerschaftsproblemen konfrontiert
- werden Sie mit verschiedenen Konflikten konfrontiert
- sollten Sie sich vor Skandal oder Betrug hüten
- verlangt das Leben eventuell immer wieder Opfer von Ihnen

Numerologie - Auswertung

Sandra muellerschmid  
Seingasse 11  
8000 Zürich

Geburtsdatum : 02.04.1968

<b>S</b>	9	<b>A</b>	18	<b>N</b>	27	<b>D</b>	36	<b>R</b>	45	<b>A</b>	54	<b>M</b>	63	<b>U</b>	72	<b>E</b>
1	1	5	4	9	1	4	3	5								
	2	6	9	4	1	5	7	8								
	8	6	4	5	6	3	6									
		5	1	9	2	9	9									
			6	1	2	2	9									
				7	3	4	2									
					1	7	6									
								8	4							
									3							

Zahlenlehre - Auswertung

Sandra muellerschmid  
 Seingasse 11  
 8000 Zürich

Geburtsdatum : 02.04.1968

Typ : 30	Quersumme : 3	Meisterzahl :	
Startzahl : 1	Wegzahl : 4	Zielzahl : 8	
Lebensabschnitt: 7	Schwingung : 3	Erster Vokal : A	
Hausnummer : 11	empfohlene PLZ: 51629	Lebenstage : 16575	Sternbild : Widder
Erfolgskurve : -2	Körperrhythmus: -82	Geistrhythmus : -23	Seelenrhythmus: 98
Zahlenhäufung :	Polarität : 4w 0m	Willenszahl : 2	Monatszahl : 4
Seelenzahl : 6	Karmazahl : 72	Zielzahl : 78	
1. Höhepunkt : 1 - 33 Typ 6	2. Höhepunkt : 34 - 43 Typ 8	3. Höhepunkt : 44 - 53 Typ 5	4. Höhepunkt : 54 - Typ 1

Trinität

	Geist- prinzip	Seelen- prinzip	Körper- prinzip	
Geistzahl		2		Trinität Geist : 3
Seelenzahl	4		6	Trinität Seele : 6
Körperzahl		8		Trinität Körper : 3

Pentagramm Achsen

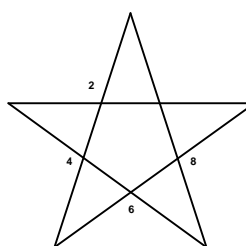

Seelenbild

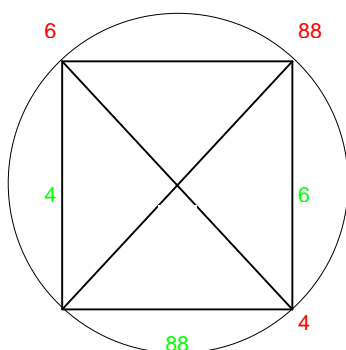

Pentagramm Ebenen

4-8 Sensibilitäts Ebene

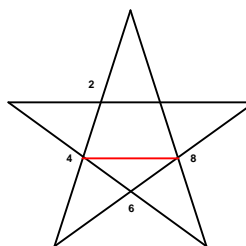

Körperbild

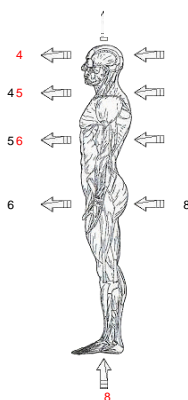

Pentagramm Dreiecke

684 Sensibilitätsdreieck

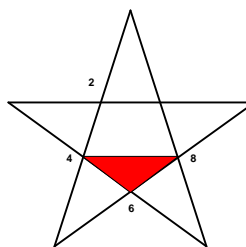

Pentagramm Dreischritte

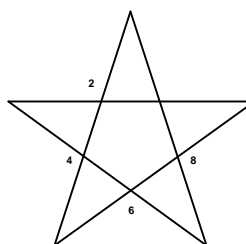

Zahlenlehre - Auswertung

Sandra muellerschmid  
 Seingasse 11  
 8000 Zürich

Geburtsdatum : 02.04.1968

**Biorhythmus**

Auswertedatum : 19.08.2013	Geburtstag : Dienstag	Lebensstage : 16575
Körperkurve : -81.70	Geistkurve : -22.25	
Seelenkurve : 98.98	Erfolgskurve : -1.66	

Kurvenauswertung

Körper negativ - Geist negativ - Seele positiv

Der Körper verträgt zur Zeit nicht allzuviel. Zu warnen wäre vor Anstrengungen und Operationen. Die Widerstandskraft ist gering. Schmerzen hält man schlecht aus. Die Stimmungslage dagegen ist gut, so daß man sich körperlich sogar leicht überschätzt.

Erfolgskurvenauswertung

Erfolgskurve unter der Mittellinie

Man sollte sich eher abwartend verhalten bzw. sich noch gründlicher auf unumgängliche Aktivitäten vorbereiten.



Körperperrhythmus      Geistrhythmus      Seelenrhythmus      Erfolgskurve

Zahlenlehre - Auswertung

Sandra muellerschmid  
 Seingasse 11  
 8000 Zürich

Geburtsdatum : 02.04.1968

<b>Höhepunkte</b>						
Geburtsdatum	<b>4</b>	<b>2</b>	<b>19</b>	<b>68</b>		
	Monat	Tag	Jahr			
	<b>4</b>	<b>2</b>	<b>6</b>	<b>3</b>	=	<b>3</b>
1. Höhepunkt vom	<b>1</b>	bis zum	<b>33</b>	Lebensjahr mit Typ	<b>6</b>	
2. Höhepunkt vom	<b>34</b>	bis zum	<b>43</b>	Lebensjahr mit Typ	<b>8</b>	
3. Höhepunkt vom	<b>44</b>	bis zum	<b>53</b>	Lebensjahr mit Typ	<b>5</b>	
4. Höhepunkt vom	<b>54</b>	bis zum Lebensende	mit Typ		<b>1</b>	
<b>Höhepunktauswertung für Typ : 6</b>						
Ihr Lebensabschnitt konzentriert sich auf viele Pflichten und Verantwortungen, besonders in der Familie, denn Sie haben möglicherweise Kinder, Verwandte oder Eigentum zu betreuen. Dies gibt Ihnen die Möglichkeit, sich nützlich zu machen, Liebe zu entwickeln und bereitwillig zu dienen. Eventuell dienen Sie auch der Menschheit. Sie können viel Geld verdienen, wenn Sie sich sesshaft machen und viel arbeiten. In dieser Periode geht es nicht nur um persönliche Interessen. Glück erwächst Ihnen daraus, dass Sie geben und helfen. Als letzter Lebensabschnitt ist er sehr gut, denn er kann Belohnung für Ihre Bemühungen, finanziellen Erfolg und Glück bringen. Wenn Sie ledig sind, heiraten Sie möglicherweise während dieses Lebensabschnittes, denn Sie werden jetzt die Gelegenheit dazu haben - es wird gut sein.						
<b>Höhepunktauswertung für Typ : 8</b>						
Dieser Lebensabschnitt ist finanziell eine ausgezeichnete Zeit für Sie. Durch die Anwendung guter Beurteilung können Sie eine Stellung der Autorität und des Ruhms erlangen. Obwohl dies eine ausgezeichnete Zeit für materiellen Gewinn ist, so ist er doch nicht leicht, denn er erfordert Stärke, Mut, Ehrgeiz und ständige Bemühung. Trägheit und mangelnder Ehrgeiz werden unter diesem Einfluss nicht toleriert. Sie befassen sich möglicherweise früh im Leben mit geschäftlichen Dingen. In diesem Lebensabschnitt ist eventuell eine große Geldausgabe nötig, um ein Unternehmen zu führen. Sie könnten viele Probleme bekommen, indem Sie den falschen Menschen vertrauen oder sich auf das Glück verlassen. Ein gutes Urteilsvermögen zu besitzen und andere völlig zu verstehen, eher nach vernünftigen Prinzipien als nach dem Gefühl, ist sehr wesentlich. Sie können ein außergewöhnlicher Mensch sein, wenn Sie unablässig arbeiten.						
<b>Höhepunktauswertung für Typ : 5</b>						
Da dies eine Zeit der Freiheit ist, sollten Sie bereit sein, Vergangenes hinter sich zu lassen und Veränderungen in Ihrem Leben zu akzeptieren. Sie werden Rastlosigkeit, Veränderung und Ungewißheit erfahren, denn dies ist nicht die Zeit, um zu Hause zu bleiben und sich zu entspannen. Diese Periode erfordert Vielseitigkeit, Aktivität, öffentliches Leben und viel Erfahrung, denn dies ist ein Zeitpunkt des Aufstiegs und des Fortschritts. Ihre finanzielle Situation wird schwanken, denn einmal ist reichlich Geld vorhanden und dann wird es wieder sehr knapp. Sie werden eine Gelegenheit bekommen für eine neue Lebensphase in Verbindung mit Verkauf oder Werbung. Möglicherweise werden Sie gezwungen, sich an neue Freunde und eine neue Umgebung zu gewöhnen. Hüten Sie sich davor, impulsiv zu handeln. Diese Zeit erfordert Aktivität und nicht Zurückgezogenheit.						
<b>Höhepunktauswertung für Typ : 1</b>						
Sie haben die Gelegenheit, ein Führer zu sein, denn Sie haben Führungsqualitäten, sind individuell im Denken und Handeln, sowie unabhängig und originell. Dieser Lebensabschnitt zwingt Sie oft, auf Ihren eigenen Füßen zu stehen und sich hinsichtlich Ihres Erfolges nur auf sich selbst und nicht auf andere zu verlassen. Wenn dies als erster Lebensabschnitt erscheint, kann es eine schwierige Zeit für Sie bedeuten, denn ein junger Mensch ist nicht immer darauf vorbereitet, mutig und unabhängig zu sein, und daher werden Sie oft die große gebotene Gelegenheit versäumen, originelle Ideen zu verwenden. Dies kann sogar dazu führen, dass Sie eigensinnig und herrisch werden. Als späterer Lebensabschnitt gibt er Ihnen die Chance, hervorragende Arbeit zu leisten. Er bedeutet stets eine aktive, mit Veränderungen erfüllte Zeit.						



Zahlenlehre - Auswertung

Sandra muellerschmid  
Seingasse 11  
8000 Zürich

Geburtsdatum : 02.04.1968

## Körperbild

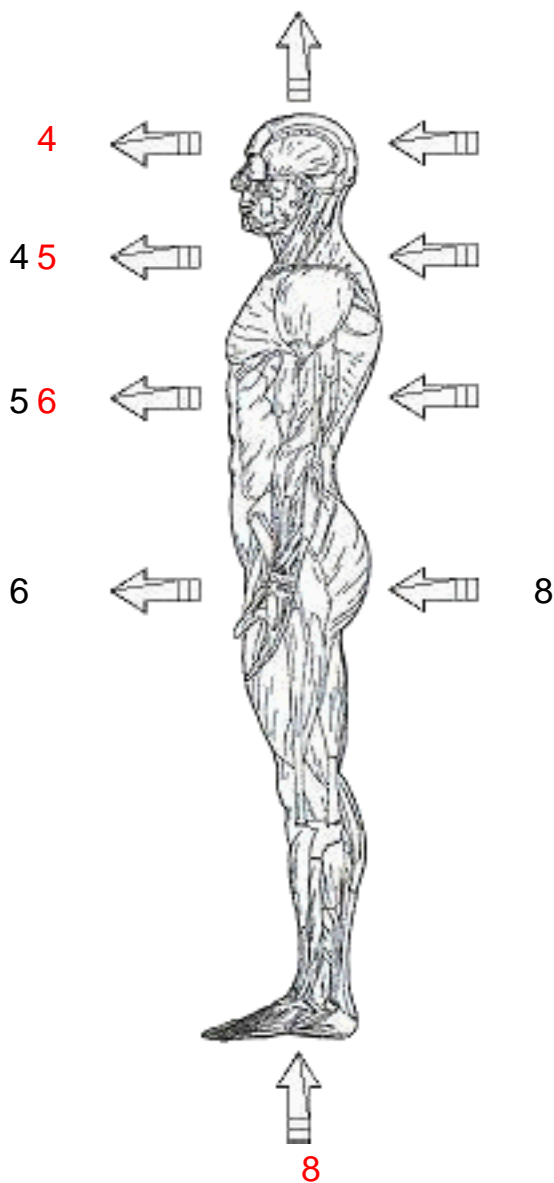

### Hals - Zentrum 4

- Anfällig sind Lunge, Bindegewebe, Hals (innerlich u. äußerlich), evtl. auch die Schilddrüse
- alle möglichen Erkältungskrankheiten sind denkbar - schwache, leise Stimme möglich
- relativ schnelle Verstimmung, beleidigt sein, seelische Empfindlichkeit, Melancholie etc.
- Ausdrucksprobleme: Man frisst und schluckt alles in sich hinein
- Zurückziehung, Vereinsamung, Verslossenheit, Dinge für sich behalten, man blockt plötzlich ab und macht zu, Traurigkeit, manchmal auch Härte, bei einem Streit nichts mehr sagen können
- Begrenzungen / Fixierungen sind möglich, deshalb bremsende Wirkungen auf viele Vorhaben

- Lungen- u. Bindegewebe-Meridian therapieren
- Fußreflexzonenmassage für Lunge, Hals, Atemwege, Sprechorgane oder Akupressur der jeweiligen Organe
- warme Getränke zu sich nehmen und nicht einfach so hinunterschlucken
- Probleme aussprechen - nichts hinaus schieben / singen!
- Sprechtherapie
- lernen, die Dinge nicht zu ernst zu nehmen und alles mit mehr Humor bewältigen
- die Ursache der Erkältung ist in irgendeinem Ausdrucksproblem zu suchen
- nichts sagen, hören, sehen wollen usw.
- Deshalb sich fragen: „Was unterdrücke oder sage ich wieder nur teilweise?“

Zahlenlehre - Auswertung

Sandra muellerschmid  
Seingasse 11  
8000 Zürich

Geburtsdatum : 02.04.1968

## Körperbild (Seite 2)

### Solarplexus - Zentrum 5

- der Verdauungsapparat ist heikel, wobei Leber, Magen, Dünndarm, Fett-System usw. betroffen sein können
- Mangel an Lebensfreude, Lebenslust, depressive Zustände sind möglich, schlechte Laune und Probleme mit dem Gefühlshaushalt (Zorn - Begeisterung)
- übermäßige Einnahme von Genussmitteln, Probleme werden oft über die Ernährung kompensiert, entweder zuviel oder zuwenig essen
  
- viel Lachen ist gut für die Leber, mehr Dinge tun, die einem Freude machen
- Bewegung verstärken - im Beruf oder der Freizeit etwas tun - was einen erfüllt
- sich veranschaulichen, was man alles hat \_wie gut es einem geht...
- Fußreflexzonenmassage der Verdauungsapparate
- ausgeglichene Ernährung scheint hier sinnvoll, wenn man Probleme mit der Verdauung \_der Figur vermeiden will.
- Leichtverdauliches vor Schwerverdaulichem - am Abend nichts „Schweres“

### Sakral - Zentrum 6

- Giftstoff-Ausscheidungsorgane, wie z.B. die Niere - Lymphsysteme
- Kontakt- und Beziehungsprobleme, Verspannungen, z.B. sexuelle Probleme, Verdrängungen
- keine Neugier (Langeweile) und Abgrenzungen sowie diverse Ängste
- es können Unterleibs-Organen betroffen sein  
bei Frauen: Gebärmutter, Eierstöcke usw.  
bei Männern: Prostata-Drüse
  
- Therapie der Nieren- und Lymphmeridiane
- Fußreflexzonenmassage Niere, Lymphsystem, Verdauungsapparat
- trinken Sie genügend und essen Sie Kürbiskerne!
- sich selber, den eigenen Körper und die Sexualität lieben lernen
- keine Erwartungen \_Wünsche an den Partner stellen - leben und leben lassen.
- Freude am geistigen, seelischen und körperlichen Austausch haben
- andere nicht verändern wollen, nicht in ein bestehendes Schema hineindrücken wollen

### Steissbein - Zentrum 8

- „Zucker-Probleme“ sind möglich aber auch die Milz, Hüftgegend und die Bauchspeicheldrüse
- evtl. vergnügungssüchtig, sich gehen lassen, Passivität, Faulheit, antriebslos, motivationslos
- die Neigung zu Genussmittel-Übertreibungen
  
- nicht zuviel Süßes essen
- Milz-Pankreas-Meridiane Therapieren,
- Fußreflexzonen der Milz, Bauchspeicheldrüse, alle Verdauungs- und Ausscheidungsorgane
- nicht zu vieles in der Theorie belassen, praktische \_kreative Tätigkeiten wie basteln, Musik spielen, zeichnen, malen, etwas entwerfen, kreieren und ausüben

### Stirn - Zentrum 3

- gutes Reflex-Vermögen, Wahrnehmungsvermögen (Sinnesorgane!), Vorstellungsvermögen
- handlungsbedürftig, Willensanstrengungen, regt Kopftätigkeiten an
  
- Druck in Stirn oder Kopf, hat man zuviel Energie im Kopf
- dann hat man „Brett vor dem Kopf“

### Hals - Zentrum 4

- kommunikationsbedürftig
- kann normalerweise leicht, gerne und viel sprechen
- gute Möglichkeiten mit der Sprache zu überzeugen - der gute Vermittler

Zahlenlehre - Auswertung

Sandra muellerschmid  
Seingasse 11  
8000 Zürich

Geburtsdatum : 02.04.1968

## Körperbild (Seite 3)

### Solarplexus - Zentrum 5

- angenehme Energie-Abstrahlung auf andere (andere Menschen fühlen sich wohl „aufgehoben“)
- strahlt Wärme aus - „Energie-Tankstelle“ für andere
  
- hier sollte geschaut werden, wie und wem man alles seine Gefühle zusendet. Hier besteht die Gefahr, dass vor lauter Gefühle zeigen anderen gegenüber auch Enttäuschungen entstehen können, wenn andere nicht mit den gleichen oder ähnlichen Gefühlen reagieren.
- größere Energieverluste in Menschenmengen vermeiden
- Arme verschränken, ein Dreieck mit den Fingern bilden oder Energie von der Solarplexus-Gegend ableiten und an andere Körperstelle umleiten.

### Fuss - Zentrum 7

- gute Erdung, Erdverbundenheit, gutes spüren von Erdkräften, von div. Erdstrahlen, Wasseradern usw.
- somit guter Rutengänger (auf geeigneten Schlafplatz achten)
- Bewegungsfreude, daher sollte der Beruf mit viel Bewegung gekoppelt sein (nicht mit Stress)
- geeignet sind praktische Arbeiten - mit den Händen
- Sport: Alles was mit der Bewegung der Füße und Beine zu tun hat, Tanzen, Fitness etc.

Zahlenlehre - Auswertung

Sandra muellerschmid  
Seingasse 11  
8000 Zürich

Geburtsdatum : 02.04.1968

## Pentagramm-Ebenen

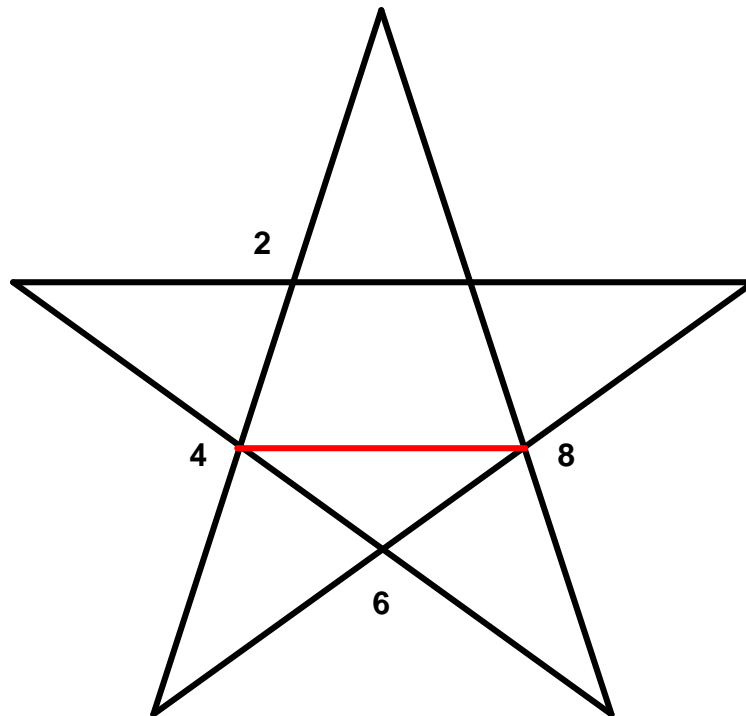

### 4-8 die Sensibilitätsebene (astrale Ebene) / Element - Wasser

Sie wird auch die Karma \_Prüfungsebene genannt. Die Zahl 8 steht mit ihrer Hoffnung und Erwartung der harten Wirklichkeit als 4 gegenüber.

Sie haben diese beiden Zahlen in Ihrem geburtsdatum und wirken damit wie ein Satellitenempfänger. Sie spüren die Energie von anderen Menschen und sind dadurch ein wunderbare Berater oder Therapeut. Sie handeln mehr nach Gefühl und Emotion und wollen sich interessanter Weise auch mit solchen Dingen beschäftigen. Allerdings müssen Sie lernen, sich abzugrenzen – das ist ihre große Aufgabe, denn Sie haben die Löschblattfunktion und saugen alles auf. Stellen Sie sich nicht immer wieder als "seelischer Mülleimer" zur Verfügung. Wenn Sie nicht lernen sich abzugrenzen, dann wird man Sie überfahren und Ihre Mitmenschen saugen Sie unbewusst aus.

Ich kenne jemanden mit dieser Ebene, der verlässt sich immer wieder auf das gesprochene Wort. Nun, das kann gut gehen aber nicht immer und deshalb ist es dringend notwendig, dass Sie in einem Vertrag das Kleingedruckte lesen. Sollten Sie z.B. einen Pflegefall in der Familie haben und nicht abklären, wann wer für die Pflege zuständig ist, dann bleibt alles bei Ihnen selbst hängen. Sie nehmen über das Gefühl zwar sehr viel auf, aber Sie dürfen auch lernen, wie Sie sich am besten abgrenzen können.

Zahlenlehre - Auswertung

Sandra muellerschmid  
Seingasse 11  
8000 Zürich

Geburtsdatum : 02.04.1968

## Pentagramm-Dreiecke

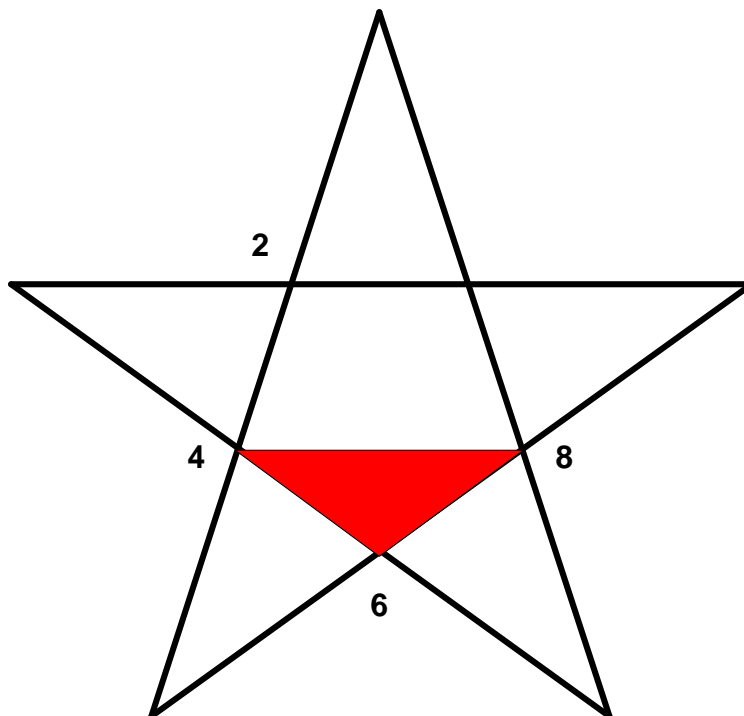

### Dreieck der Versuchung 6 – 8 – 4

Sie haben das Astrale - Trieb - Dreieck der Sensibilität. Durch Ihr starkes Körpergefühl erleben Sie Konflikte über die unteren Chakren, was dann zur seelisch gesteuerten Sinnlichkeit führen kann. Wenn Sie die körperbezogene und praktische Spiritualität (Tantra) mit einer künstlerischen Tätigkeit verbinden, wird Ihnen die Kraft zur Stärkung der hohen Sensibilität geschenkt werden.

Zahlenlehre - Auswertung

Sandra muellerschmid  
 Seingasse 11  
 8000 Zürich

Geburtsdatum : 02.04.1968

<b>Trinität</b>				
	Geist- prinzip	Seelen- prinzip	Körper- prinzip	
Geistzahl		<b>2</b>		<b>3</b>
Seelenzahl	<b>4</b>		<b>6</b>	<b>6</b>
Körperzahl		<b>8</b>		<b>3</b>

Seelenprinzip 2 - 5 - 8 Mensch

Da Sie überwiegend Seelenzahlen in Ihrem Geburtsdatum haben, gehören Sie zu der Gruppe der Gefühlsmenschen. Sie sind sehr emotional, sozial und sollten unbedingt eine Arbeit haben, bei der Sie mit anderen Menschen in Verbindung sind. Sie können mit Menschen sehr gut umgehen, lassen sich jedoch auch gerne beeinflussen, sind medial und kommen bei Ihren Mitmenschen sehr gut an. Bei Streit sind Sie sehr emotional und nehmen sich die Dinge zu sehr zu Herzen. Sie begeistern die Menschen mit Ihren Seelenzahlen und wenn Sie Erfolg im Leben haben wollen, müssen Sie nur Ihre Seele sprechen lassen. Sie sollten immer auf Ihr Gefühl hören und den Verstand und das Denken beiseite legen.

Zahlenlehre - Auswertung

Sandra muellerschmid  
Seingasse 11  
8000 Zürich

Geburtsdatum : 02.04.1968

## Seelenbild-Bewusstseine

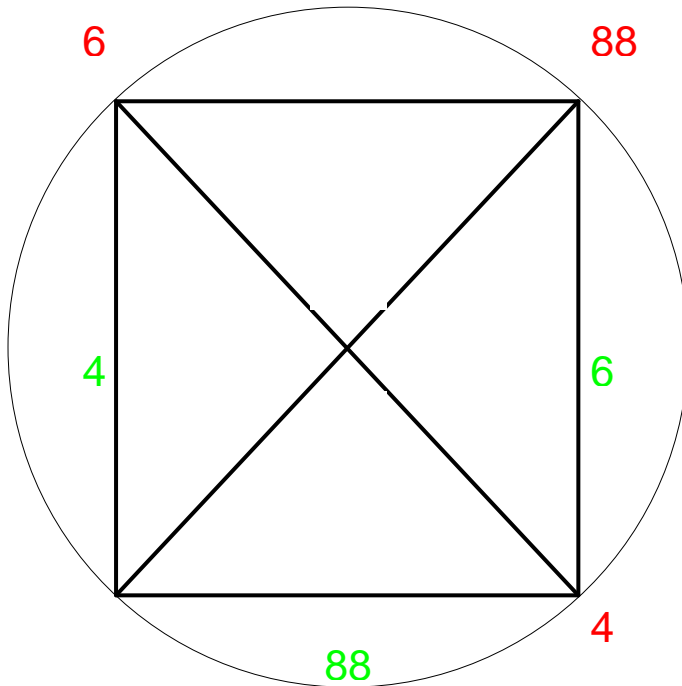

### 1 Spiritual - Bewusstsein

Es bestehen geistige und spirituelle Anregungen aus der Tiefe heraus, die von Ihnen aktiviert werden wollen.  
im Seelenprinzip sind keine grünen Zahlen möglich.

#### Möglichkeiten der Betätigung

### 3 Geistig aktivierendes - Bewusstsein

Hier wird die Schubkraft von innen aktiviert. Bei Ihnen besteht ein großer Drang des Inneren bzw. des höheren Selbst oder der höheren Seelenebenen, die gesetzten und vorgegebenen Ziele zu verwirklichen. Wenn Sie diese Dinge vernachlässigen, können in Ihrem Leben innere Konflikte mit entsprechenden seelischen Leiden und Behinderungen auftreten.

im Seelenprinzip sind keine grünen Zahlen möglich.

#### Möglichkeiten der Betätigung

Sollte bei Ihnen die Frage auftauchen: „Ja aber - was will denn mein Inneres?“, gibt es eine hervorragende Möglichkeit, Antworten zu erhalten. Indem Sie wieder lernen zu fragen und hinterfragen. Alles was Ihnen begegnet - und vor allem die unangenehmen Dinge, mit denen Sie immer wieder konfrontiert werden. Wenn Sie beginnen zu fragen: Was will mir dieses Ereignis sagen, welche Information steckt da für mich dahinter?, erhalten Sie vermehrt Lösungswege aufgezeigt! Eine andere Möglichkeit besteht auch darin, indem Sie sich vor dem zu Bett gehen sagen: „Liebe Helfer und Geistführer, ich möchte in dieser Sache Klarheit bekommen, helft mir dabei, ich danke Euch!“

Zahlenlehre - Auswertung

Sandra muellerschmid  
Seingasse 11  
8000 Zürich

Geburtsdatum : 02.04.1968

## Seelenbild-Bewusstseine (Seite 2)

### 4 Unter - Bewusstsein

Im Unterbewusstsein sind bei Ihnen irgendwelche Blockierungen vorhanden wie z.B. Verhärtungen, Fixierungen, Abgrenzungen, Eingrenzungen, Verschließungen oder Betroffenheiten etc. Eventuell wollen Sie aber auch nicht erkennen, dass Ihr geistiger, seelischer, körperlicher und materieller Zustand, von Ihnen selbst irgendwann in der Vergangenheit produziert bzw. geschaffen wurde.

#### Möglichkeiten der Betätigung

Sie sollten voll und ganz akzeptieren, dass alles gerecht ist und es eine ausgleichende Gerechtigkeit gibt. Es geschieht nur das, was mit Ihnen selbst zu tun hat. Ihnen wird dadurch aufgezeigt was Sie selber irgendwann - mit Gedanken, Gefühlen, Worten oder Handlungen - ausgelöst haben. Hier ist es nützlich, dass Sie sich eine flexible, dehnbare und offene Haltung zuzulegen und alles von der spielerischen und humorvollen Seite betrachten.

### 6 Ego - Bewusstsein

Sie fühlen sich häufig unsicher und haben zu wenig Selbstvertrauen bzw. Selbstbewusstsein. Dies ist dadurch zu erkennen, wenn Sie auf alles Mögliche hören - was andere sagen. Eventuell kopieren Sie vieles und richten sich nach dem, was andere machen. Sie sollten nicht irgendwelche Idole anbeten nur weil Sie die Dinge selbst nicht leben wollen oder können. Sie können nicht „NEIN“ sagen und machen sich in mancher Hinsicht „abhängig“ von anderen Menschen.

#### Möglichkeiten der Betätigung

Sie dürfen lernen eigenständig zu denken, fühlen, sprechen und handeln. Lernen Sie auch, hinter allem das geistige Fundament zu sehen, denn alles hat seinen Ursprung im Geistigen. Ihre Lernaufgabe besteht überwiegend darin, dass Sie an sich selbst, an andere Personen, an die Welt und das Göttliche glauben können. Ich empfehle Ihnen hierfür die Literatur von Harald Wessbecher!

### 8 Gefühls - Bewusstsein

Sie zeigen Ihre eigenen Gefühle nach aussen entweder gar nicht oder nur selten. Falls doch, dann nur da, wo Sie sich wohlfühlen (Beziehung / Freundeskreis etc.) Andere Menschen sehen an Sie hin, jedoch nicht in Sie hinein. Sie können mit gewissen Schwierigkeiten rechnen, um Informationen der inneren Stimme zu erkennen. Verantwortlich ist dann meistens Ihr Zweifel bzw. Ihr starkes Grübeln. Ein passives Wunschverhalten gibt das seine noch dazu, indem Sie sich Gehenlassen oder zur Bequemlichkeit neigen.

#### Möglichkeiten der Betätigung

Grundsätzlich entsteht bei Ihnen alles im Geist bzw. in Ihrem gedanklichen Gut. Sie sollten Ihre Emotionen und Gefühle zum Ausdruck bringen und über Ihre innersten Bedürfnisse sprechen. Öffnen Sie sich...

### 9 Mental - Bewusstsein

Innerhalb einer „Gruppe“ oder „Klasse“ haben Sie eine rasche, mentale Erfassung darüber, was andere Personen denken. Bei einem Gespräch kommt es oft vor, dass Sie bereits im Vorneherein wissen, was der andere sagen will, noch bevor dieser den Mund aufgemacht hat. Man könnte auch sagen, dass bei Ihnen die Fähigkeit vorhanden ist, die Gedanken anderer zu lesen. Eine gute und schnelle Aufnahmefähigkeit sowie sehr „wache“ Sinnesorgane kann man Ihnen zusprechen. Andererseits stellen Sie auch für andere Menschen ein offenes Buch dar, was das Gedankenleben betrifft. Zuviel unangenehme Situationen im alltäglichen Leben können bei Ihnen zu depressiven Zuständen führen.

Unter Umständen sind bei Ihnen die mentalen Abläufe blockiert, d.h. die Aufnahmefähigkeit - gerade auch für Dinge, die nicht von Interesse sind, kann reduziert sein. Das zeigt sich z.B. in der Schule, einem Kurs oder Seminar. Für Sie gilt: Eventuell besteht bei Ihnen die Tendenz, dass Sie sich selbst oder andere zu stark durch Ungeduld, Unruhe oder Hektik stressen.

#### Möglichkeiten der Betätigung

Sie sollten lernen, sich selbst aber auch anderen Menschen genügend Zeit zu lassen. Das Problem besteht überwiegend darin, dass Sie immer alles sofort verstehen, einleiten und zuordnen wollen. Das ist Unsinn, denn alles benötigt seine Zeit. Wenn Sie mentale Verkrampfungen bzw. das plötzliche „Brett vor dem Kopf“ vermeiden wollen, müssen Sie das Lernen und Aufnehmen so locker und spielerisch wie möglich angehen. Ihr Motto sollte lauten: „Jetzt lerne ich dies, morgen das - jedoch nicht alles auf einmal.“



Zahlenlehre - Auswertung

Sandra muellerschmid  
Seingasse 11  
8000 Zürich

Geburtsdatum : 02.04.1968

## Seelenbild-Kanäle

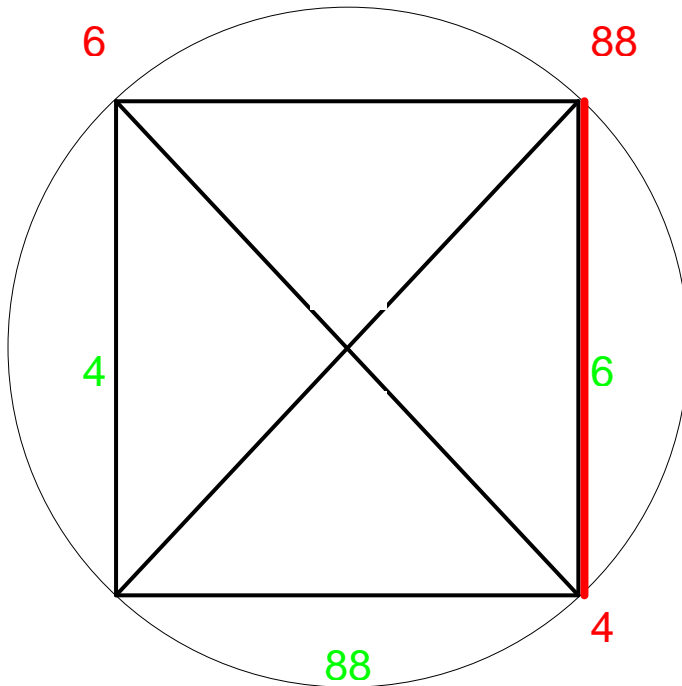

### 3 - 6 - 9 Körperkanal

Sie verstehen es, sich durchzusetzen, besitzen eine gesunde Intuition und sind ein logischer Denker. Ein einmal gestecktes Ziel verfolgen Sie mit großem Nachdruck. Was Sie machen, das machen Sie ganz. Sie können mit einem Menschen schnell Freundschaft schließen, diese aber auch genauso schnell wieder beenden, wenn sie glauben, von ihm verletzt worden zu sein.

Sie brauchen sehr viel persönliche Eigenständigkeit. Das bedeutet nicht, dass Familie und Partnerschaft Ihnen egal sind. Es ist nur wichtig für Sie, dass Sie auch Interessen unabhängig davon pflegen können. Das macht es schwierig für Ihren Partner zu verstehen, warum Sie beispielsweise unbedingt am Samstag allein zum Golfspielen gehen müssen. Ein Partner, bei dem diese Ebene nicht vorhanden ist, sollte diesen Drang nicht persönlich nehmen. Sie vertragen es eben nicht, sich angebunden zu fühlen. Sie müssen wenigstens das Gefühl von Freiheit haben und sich dies selbst auch immer wieder bestätigen. Nach einem solchen Ausflug in die "Freiheit" kommen Sie allerdings immer wieder gerne zur Familie oder zum Partner zurück. Sie sind hilfsbereit, können es aber nur schwer nachvollziehen, wenn Ihre Hilfsangebot nicht angenommen wird.

Sie bekommen Informationen, Visionen bzw. Ihre Gefühle aus der geistigen und emotionalen Ebene direkt in Ihr Tagesbewusstsein. Eventuell kann es dazu kommen, dass Infos lückenhaft sein können, weil es einmal besser und dann wieder weniger "fließt".

#### Grundlegendes

ist der Kanal mit Informationen für das körperliche Geschehen und die Wahrnehmungen über den Körper. Ihre Seele hat den Weg des Leidens gewählt, indem Sie Erfahrungen immer wieder über den seelisch - psychischen Schmerz machen werden.

Zahlenlehre - Auswertung

Sandra muellerschmid  
Seingasse 11  
8000 Zürich

Geburtsdatum : 02.04.1968

## Empfohlene Postleitzahl

Die für den deutschen Raum ermittelte Postleitzahl : 51629

## Erster Vokal

Der erste Vokal des Vornamens : A

Sie sind mental emotional in Ihrem Aspekt, da Sie über viel Gefühl verfügen. Sie sind fortschrittlich, abenteuerlustig, unabhängig sowie originell und drängen mit Pioniergeist voran. Sie sind an neuen Ideen interessiert, ziehen es jedoch vor, dass diese aus Ihrem eigenen Geist kommen und nicht aus dem eines anderen, denn Sie möchten gerne kreativ sein. Sie verteidigen Ihren Standpunkt selbst dann, wenn Sie die ganze Welt gegen sich haben. Sie lassen sich nicht gerne antreiben und nehmen einen Rat nur an, wenn er mit dem übereinstimmt, was Sie bereits glauben, und auch dann nur, um Ihre eigenen Ansichten nochmals zu überprüfen. Sie ziehen neue Kontakte, neue Gelegenheiten und neue Aktivitäten heran, die Veränderungen bringen. Sie möchten mit alten oder bewährten Traditionen brechen und lieben das Unbekannte und Neue. Bewahren Sie sich vor Dominanz, Eigensinnigkeit und falschem Stolz, denn Sie müssen lernen tolerant zu sein ohne dabei Ihre Individualität zu verlieren.

Es gibt drei Arten Vokale: lang, kurz und als Doppellaut, wie nachfolgend beschrieben.

Ist der Vokal lang, so sind die Eigenschaften stark ausgeprägt.

Ist er kurz, so ist er weniger dynamisch in seinem Ausdruck.

Erscheint der Vokal in einem Doppellaut, so ist er zwiespältiger Art und seine Stärke ist mit dem anderen Vokal geteilt, mit dem er zusammen ausgesprochen wird.

## Hausnummer

Auswertung der Hausnummer : 11

2 = Polarität

Hierzu gehören alle Hausnummern, die sich zu einer Zwei reduzieren lassen. Dieses Haus zieht ruhige und würdevolle Menschen an, die das einfache Leben mögen und ein gutes Gemüt haben. Die Menschen in diesem Haus sind eher diplomatisch und taktvoll im Umgang mit ihren Nachbarn und Mitbewohnern. Eine arrogante und herrische Person würde nicht in dieses Gebäude passen und sicherlich schon nach kurzer Zeit wieder ausziehen.

Die ideale Hausnummer für eine Familie, die mehrere Generationen unter einem Dach haben will. Sollte sich die Grundzahl 2 aus der Meisterzahl 11 ergeben, dann ist Ihnen ein persönlicher Fortschritt zugesichert.

## Jahresschwingung

Jahresschwingung : 3

Thema : Befreiung - man will sich lösen und muß mal auf den Tisch hauen.

Sie sind aufgefordert, Ihr gewohntes Leben in einem neuen Licht zu sehen und die Verantwortung für sich selbst nicht länger zu verdrängen. Die Umwandlung des Kräftepotenzials durch das Hinzufügen geistiger Werte, verändert Ihren Selbstaussdruck. Dadurch erreichen Sie eine kreative Steigerung auf allen Gebieten des Menschseins.

## Lebensabschnitt

Sie befinden sich im Lebensabschnitt : 7 / 42 - 49 Jahre

Jetzt werden durch Machtansprüche, beruflicher Aufstieg und materielle Absicherung, die Uhren umgestellt. Die Erdkraft nimmt nun ständig ab. Der Mensch wird nun aufgefordert, sich umzustellen, indem er sich der Kräfte der Geisteskraft (die nun zunimmt) anpasst. Viele Menschen schwimmen nun gegen den Strom, da sie genau gleich weitermachen (materielle Gewohnheiten). 49 ist die Schicksalsachse und somit gilt dieses Alter als Warnung für die Wandlungspflicht, die jetzt stattfinden sollte.

## Lebensaufgaben

Sie haben sich 1 Lebensaufgabe ausgesucht.

1. Lebensaufgabe begonnen am : 02.04.1968 mit Typ 3 aus 30

Zahlenlehre - Auswertung

Sandra muellerschmid  
 Seingasse 11  
 8000 Zürich

Geburtsdatum : 02.04.1968

**Meisterzahl**

Eine Meisterzahl konnte für Sie nicht ermittelt werden.

**Monatszahl**

Monatszahl : 4 / April

Sie haben im APRIL Geburtstag, sind mit karmischen Gepäck zur Welt gekommen und haben daher ein Partnerschaftsthema in Ihrem Leben zu lösen. Sie gehören zu den Menschen, die mit ihren Händen arbeiten und für Sie muss alles „Hand „Fuß“ haben. Sie sind sehr sicherheitsbewusst und man kann sich auf Sie verlassen.

Allerdings setzen Sie auch gerne Ihren Kopf durch, können penibel sein und scheuen jegliches Risiko. Eventuell ist auch eine Neigung zu Intoleranz vorhanden. .

Ihre Thematik: Form - Gebung

- Werte - Regeln - Muster - Gewohnheiten
- Struktur, Begrenzung - Form finden
- diszipliniertes, auch administriertes Arbeiten
- Ideen in die Praxis umsetzen, Visionen „Ziele realisieren, die schon länger anstehen
- Potenzielle Partner gut anschauen!
- Mit großer Tatkraft Ideen „Projekte angehen. Menschen wollen einbezogen werden.
- Wertesysteme anschauen und neu definieren sowie überprüfen
- Ruhepausen einlegen, reflektieren. Rückbesinnung, Schicksal anschauen und Aussöhnung
- solides Fundament schaffen in allen Lebensbereichen.

**Polarität**

In Ihrem Geburtsdatum 2.4.68 sind 4 weibliche Zahlen und 0 männliche Zahlen enthalten.

Weibliche Zahlen 2 - 4 - 6 - 8 - 0 passiv

Falls Sie als Mann mehr weibliche Zahlen in Ihrem Geburtsdatum haben, sollten Sie den Mut haben, zu Ihren Gefühlen zu stehen.

link, weiblich, alkalisch, empfangend, passiv, statisch, abwartend, musisch, durchlässig, bewahrend, dienen, ausgleichen, folgen, unterordnen, Ohnmacht, schwach, seelische Ausdauer, zweifelnd, zögernd, ergeben, selbstentäußernd, teilbar, gegensätzlich

aber auch weich, nachgiebig, mitfühlend, Nacht, Nein, introvertiert, YIN

**Seelen-, Karma-, Zielzahl**

Seelenzahl : 6	Karmazahl : 72	Zielzahl : 78
----------------	----------------	---------------

Zahlenlehre - Auswertung

Sandra muellerschmid  
 Seingasse 11  
 8000 Zürich

Geburtsdatum : 02.04.1968

## Sehnsucht der Seele, Persönlichkeitszahl

Sehnsucht der Seele (Seelenzahl) : 6	Persönlichkeitszahl (Wesensmerkmale) : 4
--------------------------------------	--

Sehnsucht der Seele (Seelenzahl)

Sie haben die Seelenzahl 6, lieben Ihr Heim und die Familie und wollen ein kosmischer Lehrer, Erzieher, Fürsorger oder Krankenpfleger sein. Anderen geben Sie gerne einen Rat in häuslicher Umgebung, die Sie brauchen. Sie arbeiten lieber zusammen als alleine. Da Sie sehr verantwortungsvoll und häuslich sind, möchten Sie gerne Ihren Lebensstandart erhöhen. Harmonie, Schönheit und Künste lieben Sie besonders, können jedoch dazu neigen, emotionell zu sein. Anerkennung ist Ihnen wichtig, anderen Menschen helfen Sie gerne und sind auch sehr mitfühlend. Sie dürften eine schöne Stimme zum sprechen oder singen haben.

Hausaufgabe:

Lernen Sie, dass Sie nicht streitlustig oder eigensinnig sind und eventuell Ihr Umfeld belästigen.

Persönlichkeitszahl (Wesensmerkmale)

Sie stellen der Welt gegenüber eine entschlossene, arbeitsame Haltung zur Schau. Sie erscheinen konservativ, selbst diszipliniert und praktisch. Sie sehnen sich nach einer geordneten Existenz, durch die Ihre Fähigkeit zu eifriger körperlicher und geistiger Arbeit konventionelle und nützliche Ergebnisse hervorbringt. Sie sind der ehrliche, hart arbeitende Typ mit einem Gefühl für den Wert der Arbeit. Sie sind ein Freund der Erde, lieben die Natur, Ihre Heimat und Ihr Land. Sie können so diszipliniert erscheinen, dass nicht einmal mehr Zeit für eine Pause ist. Das kann dazu führen, dass Sie sich von anderen isolieren. Sie sind übermäßig vorsichtig und bescheiden, was bewirken kann, dass Sie verschlossen und geizig werden. Plumpheit und Übellaunigkeit können Sie noch weiter von sozialen Kontakten entfremden. Als Gegenreaktion können Sie völlig undiszipliniert und faul erscheinen. Gute, sportliche Kleidung kleidet Sie, weil sie pflegeleicht ist und auch bei starkem Gebrauch nicht so schnell verschleißt. Sie wählen Ihre Kleidung nach ihrem Gebrauchswert, bestehen auf guten Materialien und lassen sie gerne Maßschneidern. Sie möchten immer ordentlich und gepflegt aussehen und sind sowohl in Ihrer Kleidung wie auch in Ihrem Verhalten konservativ.

Sie...

- sehen gut aus in maßgeschneiderter Kleidung mit streng fließenden Linien
- sind korrekt, schlicht und sehr interessant
- sind praktisch, konservativ, ordentlich und zuverlässig
- haben möglicherweise breite Schultern und eine Neigung zur Gedrungenheit

## Start-, Weg-, Zielzahl

Startzahl : 1	Wegzahl : 4	Zielzahl : 8	
---------------	-------------	--------------	--

Startzahl

Die Startzahl 1 betrifft Ihre Kindheitszeit vor dem 9. Lebensjahr und besagt, dass Sie evtl. ohne einen Elternteil aufgewachsen sind. Zärtlichkeit, Geborgenheit Nestwärme dürfte Ihnen als Kind bewusst oder unbewusst sehr gefehlt haben. Dadurch waren Sie schon in jungen Jahren dazu gezwungen auf eigenen Beinen zu stehen und mussten schon sehr früh Verantwortung für sich selbst übernehmen.

Wegzahl

Die 4 ist Ihre Wegzahl. Sie gibt Ihnen Anhaltspunkte, wie Sie auf direktem Weg an Ihr Lebensziel gelangen. Von Ihnen wird harte Arbeit verlangt. Deshalb ist es besonders wichtig, dass Sie Organisation und Konzentration entwickeln, um leichter durchs Leben zu kommen.

Zielzahl

Die Zielzahl 8 als Lebensziel beinhaltet die Grundthemen Geld - Gerechtigkeit - Geschäft - Expansion - Krankheit und was Sie daraus machen. Ihre Seele hat es sich zum Lebensziel gemacht, dass Sie durch Selbstüberwindung charismatisch werden. Sie werden Unmögliches leisten können und die Reife für Dankbarkeit erhalten. Ihr Lebensziel besteht darin, dass Sie ein Meister des Sehens in der Dunkelheit werden.

Zahlenlehre - Auswertung

Sandra muellerschmid  
Seingasse 11  
8000 Zürich

Geburtsdatum : 02.04.1968

## Sternbild

Sternbild : Widder

(21.März – 20.April)

Qualität Yang, Männlich-aktiv,

Element in Gang setzendes, kardinales Feuer

Herrscher Mars und daneben Pluto

Motto Ich bin/ Ich will

Zahlenlehre - Auswertung

Sandra muellerschmid  
Seingasse 11  
8000 Zürich

Geburtsdatum : 02.04.1968

## Sternbild (Fortsetzung)

Psychologie	<p>Um den Widder wirklich verstehen zu können, müssen wir die Eigenschaften seines Elementes Feuer verstehen. Neben der Helligkeit und der Hitze, die das Feuer ausstrahlt, ist sein wichtigster Aspekt, das es immer etwas braucht, das es verbrennen kann. Feuer kann nicht aus sich selbst heraus existieren. Es verändert ständig seine Form und es ist unmöglich es festzuhalten.</p> <p>Widderbetonte Menschen sind wie das Feuer. Sie brauchen immer etwas, was sie verbrennen können, d.H neue Ziele, Herausforderungen, Zukunftsperspektiven. Durch Ihre Motivation werden sie angefeuert. Dabei verbrauchen sie viel Energie, und neigen zur Unbeständigkeit, wenn ihr Ziel nicht sofort erreicht wird. Ihnen fehlt es an Ausdauer, es sei den, die Motivation frischt immer wieder auf. Sie hassen strenge Tagesabläufe, Tradition, festgelegte Zukunft. Das gibt Ihnen das Gefühl, keine Luft zu bekommen. Der Widder braucht das Gefühl, das die Welt noch tausend unentdeckte Rätsel hat, und das nächste Abenteuer schon um die Ecke wartet. Eine harte Probe für den Widder ist stehenzubleiben und über sich nachzudenken. Tut er es doch, zeigt sich wenig Selbstsicherheit, das hinter einen schwungvollen Auftreten liegt. Indem er Erfahrungen macht und sich beweist, wer er ist, gelangt er zur Selbstsicherheit.</p> <p>Von allen drei Feuerzeichen, hat der Widder die meiste Energie, den stärksten Tatendrang, den intensivsten Willen, sich durchzusetzen und zu handeln.</p> <p>Er ist kardinales Feuer ( in Gang setzen, bewegendes) .</p> <p>Es sei erwähnt, das es sich hier um das Urprinzip in reiner Form handelt. Das Widder-Prinzip handelt von Selbstbehauptung, Durchsetzung, Wettbewerb. Er symbolisiert geballte Kraft, Energie, Aktivität, die vor nichts zurückscheut. Die innere Orientierung ist auf die Zukunft ausgerichtet. Mit dem Widder beginnt der Tierkreis. Als Zeichen des Aufbruchs und des Beginns besitzt er weder Vergangenheit noch Geschichte.</p> <p><b>Frauen:</b></p> <p>Die vom Mars (Kriegsplanet) beherrschte Widder-Frau zeigt viele Anteile des kämpferischen Wesens das den männlichen Widdern zu eigen ist. Da Frauen mit Gefühlen jedoch anders umgehen als Männer unterscheidet sie sich in relevanten Punkten von ihrem männlichen Pendant.</p> <p>In einer festen Partnerschaft ist die Widder-Frau auf Treue bedacht. Zuvor wünscht sie sich jedoch erobert zu werden, auch wenn sie in vielen Fällen die Blicke anderer auf sich zieht und sie vor Energie übersprudelt.</p> <p>Ungern ist sie "Nur-Hausfrau", viel eher wünscht sie sich eine gesunde Mischung von Beruf und Hausarbeit. Ständig in Bewegung mag die Widder-Frau auch nach einem anstrengenden Tag abends nicht untätig sein, was so manchen erstaunen lässt. Ihr Motto ist erleben und das Leben genießen.</p> <p>Um für die Widder-Frau interessant zu wirken sind eigene Einfälle gefragt, für sie scheinen Leute uninteressant, die keine Eigeninitiative ergreifen.</p> <p>Um aufzufallen und sich vom Durchschnitt abzuheben kleidet sich die Widder-Frau unter anderem gerne nach der gängigen Mode. Sie möchte gerne im Vordergrund stehen und hofft, dass man über sie redet.</p> <p><b>Männer:</b></p> <p>Der Widder-Mann wird vom Kriegsplaneten Mars beherrscht, er neigt zu einer kämpferischen Natur, trotzdem geht von ihm eine große Faszination aus. Er will erobern und entdecken.</p> <p>Bei der Entstehung einer Liebesbeziehung kommt der Eroberungsdrang des Widders besonders zur Geltung. Er ist darauf bedacht, die Richtung zu bestimmen. Verunsichert wird er durch das allzu selbstsichere Auftreten seiner Partnerin. Sie sollte in der Lage sein zu warten, bis er den nächsten Schritt unternimmt. Der Widder-Mann verliert nie die Geduld, wenn er sich über den Erfolg seiner Anstrengungen nicht im Klaren ist, eher treibt ihn die Ungewissheit noch mehr an</p> <p>In der Partnerschaft bevorzugt er Menschen, die sich nicht vollständig offenbaren und etwas Mysterisches bei sich behalten.</p> <p>Zwar kann der Widder-Mann durchaus treu und auch warmherzig sein, aber er hasst es wenn er in der Partnerschaft eingeengt wird.</p> <p>Der Widder-Mann verfügt über eine schon fast magisch scheinende Ausstrahlung, die er auch unter widrigen Umständen nur selten verliert. Die von ihm ausgehende Energie spiegelt sein starkes Selbstbewusstsein wider. Selten akzeptiert er eine Ablehnung, sie ermuntert ihn eher noch in seinem Streben nach dem Erreichen eines einmal ins Auge gefassten Zieles.</p> <p>Der Widder interessiert sich für die Zukunft. Leidenschaftlich nimmt er neue Herausforderungen an, überhaupt wird sein Interesse durch das Neue geweckt. Hier kann er unerforschte Seiten entdecken.</p>
-------------	--

## Typbestimmung

Zahlenlehre - Auswertung

Sandra muellerschmid  
 Seingasse 11  
 8000 Zürich

Geburtsdatum : 02.04.1968

**Typbestimmung (Fortsetzung)**

<b>3 er Typen</b>	steigern ihr Ausdrucksvermögen und ihr Feingefühl
<b>Lebensbestimmung</b>	Ausdruck und Feingefühl
<b>Lebensweg</b>	Mit der Zahl 3 finden Sie stets Freude am Leben. Sie sind geneigt, Ihre Gelegenheiten auf der leichteren Seite des Lebens zu suchen. Eine künstlerische Umgebung passt am besten zu Ihrer Persönlichkeit. Sie sind immer bestrebt, sich durch schreiben, reden oder die Kunst auszudrücken. Die 3er-Personen sind besonders beliebt in sozialen Versammlungen und werden dort als Stützen ihrer Partei angesehen.
<b>positive Neigungen</b>	Dreien sind die besten Redner. Ihre positiven Seiten zeigen sich eventuell durch: das feminine Verstehen aus den Tiefen des Gefühls - das Prinzip des Weiblichen - engagiert sich aufrichtig und konstruktiv - großer Ästhet - besitzt große Lebensfreude - musikalisch - beweist im Umgang mit anderen Personen Inspiration und Frohsinn - Stabilität - Dreien sind die besten Redner - reich sein... - kreative Künstler - liebt Schönheit - ist sehr phantasievoll - Temperament - inneres Gleichgewicht - ein Träumer - schöpferisch - integriert sich - ist romantisch - Naturverbunden Sie engagieren sich aufrichtig „beweisen im Umgang mit anderen Inspiration und Frohsinn.
<b>negative Neigungen</b>	3en haben die stärkste Neigung, manisch depressiv zu werden. Ihre negativen Seiten zeigen sich eventuell durch: Sie sind öfters deprimiert und enttäuscht - überempfindlich - klagt und kritisiert - Unentschlossenheit - Oberflächlichkeit - steckt voller Selbstzweifel - Habgier - Geiz - Trägheit - 3en haben stärkste Neigung, manisch depressiv zu werden - Schauspieler - Primadonna - übertreibt gerne - Rücksichtslosigkeit - Egoismus - das Konzept der (furchterregenden) Mutter - Phantast - flieht vor Verantwortung - launisch - „Tussi“ bzw. Weiberheld - hat Wahnvorstellungen - mag keine Struktur - ist theatralisch - ist in die Liebe verliebt. Sie stecken voller Selbstzweifel.
<b>Entwicklungen</b>	Aus Depression und Manipulationsverhalten können sich Ausdruckskraft und Intuition entwickeln.
<b>Bedeutung</b>	Als 3er Typ nehmen Sie das Leben wie es kommt, lieben die Annehmlichkeiten und sind im Wesentlichen jugendlich. Sie haben das Talent, sich in der Rede, im Schreiben und in der Pose gut zum Ausdruck zu bringen. Als Dreier sind Sie schöpferisch begabt, jedoch sagt man Ihnen nicht nach, praktisch zu sein. Sie träumen von großen Unternehmungen, denn Sie denken im großen Maßstab, wollen aber Schönheit in jede Situation bringen. Da Sie einen beweglichen und scharfen Geist haben, lernen Sie leicht. Sie vermögen fast alles zu tun, was Sie auszuführen beschließen. Sie sind mit einer über-durchschnittlichen Imagination begabt, daher könnten Sie sich zur Unterhaltungsbranche hingezogen fühlen. Das kann zu vielen günstigen Gelegenheiten und finanziellem Erfolg führen. Einem 3er stehen viele Unternehmungszweige offen. Daher sollten Sie darauf achten, Ihre Talente nicht wie ein Octopus in viele Richtungen zu zerstreuen. Sie könnten gespannte Situationen schaffen, da Sie manchmal zu gesprächig sind und dadurch eventuell auch Freunde verlieren. Einigen, wenigen Dreieren sagt man nach, sorgenvoll oder deprimiert zu sein, denn als Dreier erfreuen Sie sich des gesellschaftlichen Lebens. Ausdrucksfähigkeit ist Ihr Grundton.
<b>Berufe</b>	Es gibt 3 Arten: 1) Sie sind dem Studium zugeneigt oder sind mental. 2) Sie sind gesellschaftlich engagiert. 3) Sie sind emotionell und ein wenig unbeständig. Ihre beruflichen Talente können Sie verwirklichen als Redner – Schriftsteller – Schauspieler – Maler – Musiker - Humorist – Unterhaltungskünstler – Kosmetiker oder Verkäufer von Gesundheits- oder Schönheitserzeugnissen - Schifffahrt - Drogist - Gastwirt - Tänzer - Flieger - Dekorateur - Mechaniker - Teilhaber einer Firma

Zahlenlehre - Auswertung

Sandra muellerschmid  
Seingasse 11  
8000 Zürich

Geburtsdatum : 02.04.1968

**Willenszahl**

Willenszahl : 2

Sie sind ein Schlichter und werden von vielen Menschen aufgesucht, die Ihren Rat brauchen. Sie arbeiten am Besten in der Gemeinschaft und für andere, als in einer selbstständigen Beschäftigung. Sie haben viel Gefühl für Musik und viel Talent zum Tanzen

Sie sind bei allen beliebt und man sucht Ihre Gesellschaft, doch sollten Sie auch zur Zusammenarbeit bereit sein, da Sie manchmal sehr empfindlich und sehr depressiv sind.

Sie neigen dazu, Ihre Fähigkeiten zu unterschätzen, und laufen daher Gefahr, ein Prügelknabe für andere zu werden. Sie könnten erfolgreich sein in der Fürsorge oder im Staatsdienst, aber auch in einer künstlerischen Betätigung wie Musik, Tanz oder Malerei. Sie besitzen ein tiefes, liebevolles Wesen und benötigen viel Liebe und Zuneigung.

**Zahlenhäufung**

In Ihrem Geburtsdatum 2.4.68 sind keine Zahlenhäufungen